Chiamati Per Nome

Nancy Louise Uelmen

Veniamo da te, chiamati per nome,
che festa Signore, tu cammini con noi.
Ci parli di te, per noi spezzi il pane,
ti riconosciamo, il cuore arde: sei tu!
E noi, tuo popolo, siamo qui.

Siamo come terra ed argilla
e la tua Parola ci plasmerà.
Brace pronta per la scintilla
e il tuo Spirito soffierà, ci infiammerà.

Veniamo da te, chiamati per nome,
che festa Signore, tu cammini con noi.
Ci parli di te, per noi spezzi il pane,
ti riconosciamo, il cuore arde: sei tu!
E noi, tuo popolo, siamo qui.

Siamo come semi nel solco,
come vigna che il suo frutto darà,
grano del Signore risorto,
la tua messe che fiorirà d'eternità.

Veniamo da te, chiamati per nome,
che festa Signore, tu cammini con noi.
Ci parli di te, per noi spezzi il pane,
ti riconosciamo, il cuore arde: sei tu!
E noi, tuo popolo, siamo qui.
E noi, tuo popolo, siamo qui, siamo qui.

Gloria

Gloria a Dio nell'alto dei cieli
e pace in terra agli uomini che egli ama.
Gloria a Dio nell'alto dei cieli
e pace in terra agli uomini che egli ama.

Noi ti lodiamo, ti benediciamo,
ti adoriamo, ti glorifichiamo,
ti rendiamo grazie
per la tua immensa gloria.
Signore Dio, re del cielo,
Dio Padre onnipotente,
Figlio unigenito, Cristo Gesù.

Gloria a Dio nell'alto dei cieli
e pace in terra agli uomini che egli ama.

Signore Dio, Agnello di Dio,
Figlio del Padre Onnipotente.
Tu che togli i peccati del mondo,
abbi pietà di noi.
Tu che togli i peccati del mondo,
accogli benigno la nostra preghiera.
Tu che siedi alla destra del Padre,
abbi pietà di noi.

Gloria a Dio nell'alto dei cieli
e pace in terra agli uomini che egli ama.

Tu solo il Santo, tu solo il Signore,
tu l'Altissimo, Gesù Cristo,
con lo Spirito Santo nella gloria del Padre.

Gloria a Dio nell'alto dei cieli
e pace in terra agli uomini che egli ama.
Gloria a Dio nell'alto dei cieli
e pace in terra agli uomini che egli ama.

Prima Lettura

La donna perfetta lavora volentieri con le sue mani.

Dal libro dei Proverbi (Pr 31,10-13.19-20.30-31)

Una donna forte chi potrà trovarla?
Ben superiore alle perle è il suo valore.
In lei confida il cuore del marito
e non verrà a mancargli il profitto.
Gli dà felicità e non dispiacere
per tutti i giorni della sua vita.
Si procura lana e lino
e li lavora volentieri con le mani.
Stende la sua mano alla conocchia
e le sue dita tengono il fuso.
Apre le sue palme al misero,
stende la mano al povero.
Illusorio è il fascino e fugace la bellezza,
ma la donna che teme Dio è da lodare.
Siatele riconoscenti per il frutto delle sue mani
e le sue opere la lodino alle porte della città.

Parola di Dio.

R. *Rendiamo grazie a Dio.*

Salmo Responsoriale

Sal 127 (128)

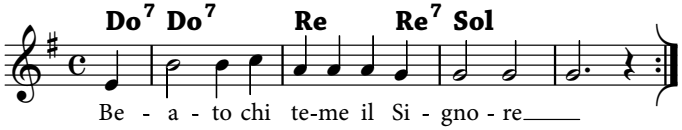

R. *Beato chi teme il Signore.*

Beato chi teme il Signore
e cammina nelle sue vie.
Della fatica delle tue mani ti nutrirai,
sarai felice e avrai ogni bene.

R. *Beato chi teme il Signore.*

La tua sposa come vite feconda
nell'intimità della tua casa;
i tuoi figli come virgulti d'ulivo
intorno alla tua mensa.

R. *Beato chi teme il Signore.*

Ecco com'è benedetto
l'uomo che teme il Signore.
Ti benedica il Signore da Sion.
Possa tu vedere il bene di Gerusalemme
tutti i giorni della tua vita!

R. *Beato chi teme il Signore.*

Seconda Lettura

Non siete nelle tenebre, cosicché quel giorno possa sorprendervi come un ladro.

Dalla prima lettera di san Paolo apostolo ai Tessalonicési

(1Ts 5,1-6)

Riguardo ai tempi e ai momenti, fratelli, non avete bisogno che ve ne scriva; infatti sapete bene che il giorno del Signore verrà come un ladro di notte. E quando la gente dirà: «C'è pace e sicurezza!», allora d'improvviso la rovina li colpirà, come le doglie una donna incinta; e non potranno sfuggire.

Ma voi, fratelli, non siete nelle tenebre, cosicché quel giorno possa sorprendervi come un ladro. Infatti siete tutti figli della luce e figli del giorno; noi non apparteniamo alla notte, né alle tenebre.

Non dormiamo dunque come gli altri, ma vigiliamo e siamo sobri.

Parola di Dio.

R. *Rendiamo grazie a Dio.*

Alleluia

Alleluia, alleluia,
alleluia, alleluia.

Cantate al Signore con gioia:
grandi prodigi ha compiuto.
Cantatelo in tutta la terra!

Acclamazione al Vangelo

Alleluia, alleluia. *(Gv 15,4a.5b)*

Rimanete in me e io in voi, dice il Signore;
chi rimane in me porta molto frutto.

Alleluia.

Vangelo

Sei stato fedele nel poco, prendi parte alla gioia del tuo padrone.

Dal Vangelo secondo Matteo (Mt 25,14-30)

In quel tempo, Gesù disse ai suoi discepoli questa parabola:

«Avverrà come a un uomo che, partendo per un viaggio, chiamò i suoi servi e consegnò loro i

suoi beni. A uno diede cinque talenti, a un altro due, a un altro uno, secondo le capacità di ciascuno; poi partì.

Subito colui che aveva ricevuto cinque talenti andò a impiegarli, e ne guadagnò altri cinque. Così anche quello che ne aveva ricevuti due, ne guadagnò altri due. Colui invece che aveva ricevuto un solo talento, andò a fare una buca nel terreno e vi nascose il denaro del suo padrone.

Dopo molto tempo il padrone di quei servi tornò e volle regolare i conti con loro.

Si presentò colui che aveva ricevuto cinque talenti e ne portò altri cinque, dicendo: "Signore, mi hai consegnato cinque talenti; ecco, ne ho guadagnati altri cinque". "Bene, servo buono e fedele – gli disse il suo padrone –, sei stato fedele nel poco, ti darò potere su molto; prendi parte alla gioia del tuo padrone".

Si presentò poi colui che aveva ricevuto due talenti e disse: "Signore, mi hai consegnato due talenti; ecco, ne ho guadagnati altri due". "Bene, servo buono e fedele – gli disse il suo padrone –, sei stato fedele nel poco, ti darò potere su molto; prendi parte alla gioia del tuo padrone".

Si presentò infine anche colui che aveva ricevuto un solo talento e disse: "Signore, so che sei un uomo duro, che mieti dove non hai seminato e raccogli dove non hai sparso. Ho avuto paura e sono andato a nascondere il tuo talento sotto terra: ecco ciò che è tuo".

Il padrone gli rispose: "Servo malvagio e pigro, tu sapevi che mieto dove non ho seminato e raccolgo dove non ho sparso; avresti dovuto affidare il mio denaro ai banchieri e così, ritornando, avrei ritirato il mio con l'interesse. Toglietegli dunque il talento, e datelo a chi ha i dieci talenti. Perché a chiunque ha, verrà dato e sarà nell'abbondanza; ma a chi non ha, verrà tolto anche quello che ha. E il servo inutile gettatelo fuori nelle tenebre; là sarà pianto e stridore di denti"».

Parola del Signore.

R. *Lode a te, o Cristo.*

Servo Per Amore

Valerio Ciprì / Antonino Mancuso

Una notte di sudore,
sulla barca in mezzo al mare,
e mentre il cielo s'imbianca già,
tu guardi le tue reti vuote.
Ma la voce che ti chiama
un altro mare ti mostrerà,
sulle rive di ogni cuore
le tue reti getterai.

Offri la vita tua come Maria ai piedi della croce
e sarai servo di ogni uomo, servo per amore,
sacerdote dell'umanità.

Avanzavi nel silenzio,
tra le lacrime speravi
che il seme sparso davanti a te
cadesse sulla buona terra,
ora il cuore tuo è in festa
perché il grano biondeggia ormai,
è maturato sotto il sole,
puoi riporlo nei granai.

Santo

Santo, santo il Signore
Dio dell'universo.
I cieli e la terra
sono pieni della tua gloria,
sono pieni della tua gloria.

Osanna, osanna,
osanna, nell'alto dei cieli.
Benedetto colui che viene
nel nome del Signore,
nel nome del Signore.

Osanna, osanna,
osanna, nell'alto dei cieli.
Benedetto colui che viene
nel nome del Signore,
nel nome del Signore.

Padre Nostro

Marco Frisina

Padre nostro, che sei nei cieli,
sia santificato il tuo nome,
venga il tuo regno,
sia fatta la tua volontà
come in cielo e così in terra,
sia fatta la tua volontà.

Dacci oggi il nostro pane,
dacci il nostro pane quotidiano
e rimetti a noi
i nostri debiti
come anche noi li rimettiamo
ai nostri debitori.

E non abbandonarci alla tentazione,
ma liberaci dal male.
E non abbandonarci alla tentazione,
ma liberaci dal male.

Agnello Di Dio

Francesco Buttazzo

Agnello, Agnello di Dio,
che togli i peccati del mondo,
abbi pietà di noi,
abbi pietà di noi.

Agnello, Agnello di Dio,
che togli i peccati del mondo,
abbi pietà di noi,
abbi pietà di noi.

Agnello, Agnello di Dio,
che togli i peccati,
che togli i peccati del mondo,
dona a noi la pace,
dona a noi la pace.

San Francesco

O Signore fa' di me uno strumento,
fa' di me uno strumento della tua pace:
dov'è odio che io porti l'amore,
dov'è offesa che io porti il perdono,
dov'è dubbio che io porti la fede,
dov'è discordia che io porti l'unione,
dov'è errore che io porti verità,
a chi dispera che io porti la speranza,
dov'è errore che io porti verità,
a chi dispera che io porti la speranza.

O Maestro dammi tu un cuore grande,
che sia goccia di rugiada per il mondo,
che sia voce di speranza, che sia un buon mattino
per il giorno di ogni uomo,
e con gli ultimi del mondo
sia il mio passo lieto nella povertà, nella povertà.
O Maestro dammi tu un cuore grande,
che sia goccia di rugiada per il mondo,
che sia voce di speranza, che sia un buon mattino
per il giorno di ogni uomo,
e con gli ultimi del mondo
sia il mio passo lieto nella povertà, nella povertà.

O Signore fa' di me il tuo canto,
fa' di me il tuo canto di pace,
a chi è triste che io porti la gioia,
a chi è nel buio che io porti la luce;
è donando che si ama la vita,
è servendo che si vive con gioia,
perdonando che si trova il perdono,
è morendo che si vive in eterno;
perdonando che si trova il perdono,
è morendo che si vive in eterno.

Madre Della Speranza

Maria Chiara Bizzeti

Madre della speranza
veglia sul nostro cammino,
guida i nostri passi verso il figlio tuo, Maria!
Regina della pace
proteggi il nostro mondo,
prega per questa umanità; Maria,
madre della speranza,
madre della speranza.

Docile serva del Padre, (Maria)
piena di Spirito Santo, (Maria)
umile Vergine, madre del figlio di Dio.
Tu sei la piena di grazia, (Tutta bella sei)
scelta fra tutte le donne. (Non c'è ombra in te)
Madre di misericordia, porta del cielo.

Noi che crediamo alla vita, (Maria)
noi che crediamo all'amore, (Maria)
sotto il tuo sguardo mettiamo il nostro domani.
Quando la strada è più dura, (Ricorriamo a te)
quando più buia è la notte, (Veglia su di noi)
stella del giorno risplendi
sul nostro sentiero!